Le Rivière WEB

Volume 19 - Numéro 03 - Mars 2020

Journal communautaire destiné à la population de Rivière-Ouelle

Rivière-Ouelle

Sommaire

Les manoirs Casgrain de Rivière-Ouelle	2
Au son des cloches	3
Coup d'envoi du concours photo 2020	4
Mot de la technicienne en loisir et vie communautaire	5
Rapport de la directrice générale	6
Les bâtons de marche	7
Passeurs de mémoire	8
Projektion 16-35	9
Mot de la directrice générale des 50+	10
Course de la rivière Ouelle	12
Bibliothèque municipale	16
Nouvelle promotion pour un Rivelois	22
Agenda	24

Entraînement adapté du lundi.

Bienvenue à tous !

C'est gratuit...

Les manoirs Casgrain de Rivière-Ouelle

Par Roger Martin

Ce mois-ci, pas question de chigner et de rechigner sur les rigueurs de notre hiver; cela fait trois siècles et demi … ou presque que nous vivons ici; nous en sommes pour plusieurs familles à la onzième, voire parfois la douzième génération enracinée dans la plaine venteuse. Il y a autre chose à faire …. Afin de prêcher par l'exemple, j'ai opté ce mois-ci pour donner suite à une suggestion qui m'a été manifestée à quelques reprises, soit de rédiger de courtes chroniques historiques sur des sujets précis. Je dois confesser que je suis parfois un peu surpris, même déçu, de constater les connaissances limitées que beaucoup de Rivelois et de Riveloises ont des personnes, des événements et des lieux qui ont marqué l'histoire de leur village.

A bien y repenser, mon jugement est un peu sévère… Admettons que nous avons la chance de posséder de nombreuses sources d'information historique à notre disposition; peu de petits villages comme le nôtre peuvent compter sur des archives aussi bien garnies et sur un document synthèse de 500 pages *Rivière-Ouelle, 1672-1972* rédigé par un historien de métier. Je sais que nous avons l'excuse que l'édition est épuisée, que les documents historiques sont parfois un brin arides; il faut lire et relire sans compter que leur rythme n'a rien du dernier roman de Margaret Atwood…. Je sais enfin que la population de Rivière-Ouelle est maintenant largement constituée des Rivelois et de Riveloises d'adoption qui veulent en apprendre davantage sur le passé de leur nouveau pays. C'est pour cette raison que j'ai choisi ce mois-ci de vous parler des manoirs Casgrain.

Pierre Casgrain ne fut pas le premier seigneur de la seigneurie de La Bouteillerie mais sa famille fut au cœur du développement et de la notoriété de notre village au XIXe siècle; Casgrain s'est donc installé à Rivière-Ouelle en 1790 et y a épousé Marguerite Bonenfant. Il avait accumulé quelques richesses à faire du commerce, notamment des fourrures avec des tribus autochtones, dans la région des Grands-Lacs et plus au sud jusqu'à la Nouvelle-Orléans. Plus tard en 1797, il eut l'occasion de se porter acquéreur de la spacieuse résidence du marchand James Quinn qui venait de tomber en faillite. Quand Casgrain acquit plus tard la seigneurie en 1813, il en fit son manoir seigneurial jusqu'à son décès en 1828. Ce fut le premier manoir Casgrain, situé sur un vaste terrain entre les numéros civiques 132 et 142 à l'ouest de la route 132 au cœur du village. Ce bâtiment aurait été démoli en 1859.[1]

En 1818, sans doute signe que les affaires étaient bonnes, le seigneur Casgrain avait fait construire pour son fils aîné Pierre-Thomas, ''une grande et superbe maison en pierre à deux étages'' [!] qui constituait en même temps le magasin de la société Casgrain-Têtu. Au décès du seigneur en 1828, Pierre-Thomas hérita de la seigneurie et cette vaste maison fit office de manoir; c'est le second manoir Casgrain. Il était situé autour du numéro civique 133 de la route 132 où est actuellement la Mairie.

[1] P.-H. Hudon, Rivière-Ouelle 1672-1972, p.281

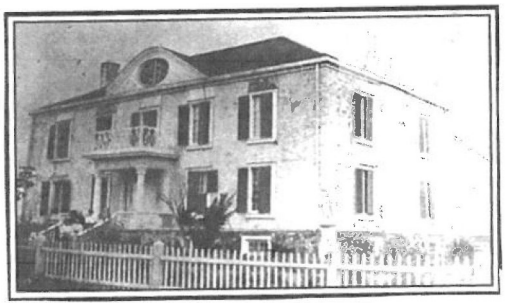

On a émis l'hypothèse que le nouveau seigneur n'appréciait pas le va-et-vient du village et du commerce. Il décida de déménager ses pénates à une dizaine d'arpents en dehors du village; c'est là qu'il fit construire le troisième manoir Casgrain et qu'il y aménagea en 1834. Le bâtiment n'appartient plus à la famille Casgrain; il a fait l'objet d'importants travaux de restauration et il a toujours fière allure au 100, rue Casgrain.

Grâce à internet, j'ai pu mettre la main sur une photo que je qualifie d'inédite du manoir en question; le cliché a été pris par un descendant du seigneur, un certain Jean Casgrain, lorsqu'il avait entrepris un tour de la Gaspésie en voiture avec sa mère en juillet 1930.[3] Pour circuler à cette époque dans une berline décapotable et pour capter des images de son voyage avec un appareil photo, on peut présumer que le Casgrain en question n'était pas trop affecté par la crise économique qui secouait le Québec et le monde à ce moment.

Un autre manoir de Rivière-Ouelle a appartenu à un membre de la famille Casgrain mais c'est une longue histoire. L'édifice en question avait été construit par un commerçant Pierre Florence vers 1770; il était situé au début du chemin de la Pointe en bordure de la rivière (106, chemin de la Pointe). Il s'agissait d'un endroit stratégique pour un marchand puisqu'il pouvait recevoir et expédier des marchandises grâce à l'accès à la rivière; il avait d'ailleurs érigé un quai tout juste en face. Lorsqu'il décéda en 1789, sa veuve épousa en secondes noces le seigneur Jacques-Nicolas Perreault et le bâtiment prit à juste titre le nom de manoir Perreault.

Finalement, quelques années après le décès de ce dernier, en 1826, c'est le second fils du seigneur Pierre Casgrain, Charles-Eusèbe, qui acquit le manoir en question.[4] Lui n'avait pas hérité de la seigneurie et tout comme des membres de sa famille, il en était profondément déçu, voire amer. Ce n'est pas la seule fois que l'on a assisté à semblable scénario dans l'histoire de l'humanité…. Pour se consoler, il avait quand même obtenu des terres à Rivière-Ouelle et une propriété à Québec. Il choisit de renommer sa récente acquisition sous le vocable de manoir d'Airvault du nom de village de France d'où son ancêtre Casgrain était originaire. Il ne s'agissait plus d'un manoir seigneurial mais l'endroit devint un haut-lieu d'effervescence intellectuelle où se côtoyaient la grande bourgeoisie de Québec et les puissantes familles locales, Casgrain, Letellier, Têtu entre autres.

[1] P.-H. Hudon, Rivière-Ouelle 1672-1972, p.281

[2] http://canardscanins.ca/roots/portal.php?action=show&id=723

[3] 325 ans, Une grande famille, p. 45-46

[4] G. Pageau, Henri-Raymond Casgrain, Souvenances canadiennes, p.60

Le Rivière Web

Comité du journal

Roger Martin, Directeur
Louis Hudon, Recherche
Catherine Marier, Diffusion Web
Roger Martin, Correction
Pierre Hudon, Mise en page
Roger Richard, Suivi financier
Nancy Fortin, Agente de liaison

Disponible via le site internet de la Municipalité
www.riviereouelle.ca

Envoi de textes, questions, commentaires et suggestions
par courriel à:
lerivierewebb@hotmail.com

Municipalité de Rivière-Ouelle
133, Route 132
Rivière-Ouelle (Qc) G0L 2C0
418 856-3829

Malgré les efforts des membres du comité du journal, des fautes ou même des erreurs peuvent s'être glissées dans cette édition; nous nous en excusons. De plus, certains textes pourront exceptionnellement avoir été modifiés au besoin.

Au son des cloches

Par Marielle Gamache

Baptêmes:

Christopher Lachance, fils de Stéphanie Jean et de Serge Lachance, a été baptisé le dimanche 6 janvier 2020.

Mia Landry, fille de Vanessa Michaud et de René Landry, a été baptisée le dimanche 9 février 2020.

Félicitations aux heureux parents! Bienvenue dans la grande famille des enfants de Dieu!

Funérailles:

Rita Bérubé, décédée le 18 janvier 2020 à l'Hôpital Notre-Dame-de-Fatima, à l'âge de 95 ans. Elle était l'épouse de feu M. Alain Lévesque. Ses funérailles ont eu lieu le samedi 15 février 2020 à l'église paroissiale.

Jacqueline Fillion, décédée le 2 février 2020 à l'Hôtel-Dieu de Québec à l'âge de 88 ans. Elle était l'épouse de M. Jean-Marie Mercier. Ses funérailles ont eu lieu le samedi 15 février 2020 à l'église paroissiale.

Nos plus sincères condoléances aux familles éprouvées!

Célébrations dominicales du mois de mars (elles ont lieu dans la sacristie de l'église)

Dimanche 1er mars: célébration eucharistique – messe;

Dimanche 8 mars: célébration dominicale de la Parole;

Dimanche 15 mars: célébration eucharistique – messe;

Dimanche 22 mars: célébration eucharistique – messe;

Dimanche 29 mars: célébration dominicale de la Parole,

Bienvenue à nos célébrations dominicales!

Camping Rivière-Ouelle

Bercé par le fleuve ...
Visez le Kamouraska !
176, chemin de la Pointe, C.P. 177
Rivière-Ouelle (Québec) G0L 2C0
info@campingriviereouelle.com
www.campingriviereouelle.com
Tél. : 418 856-1484
Sans frais : 1 888 856-1484

Location de sites et de roulottes

Bureau municipal
133, route 132
Rivière-Ouelle (Québec) G0L 2C0
418 856-3829
info@riviereouelle.ca
www.riviereouelle.ca

Heures d'ouverture
Lundi au vendredi
De 8h30 à 12h
et 13h à 16h30

Coup d'envoi du concours photo 2020

Par Nancy Fortin, agent de développement

Encore cette année, nous faisons appel à vous afin de constituer une banque de photos prises à Rivière-Ouelle pendant l'année 2020. Au terme du concours, les photos reçues seront publiées sur Facebook et pourraient faire partie du calendrier municipal 2021. Aussi, une photo sera nommée « Coup de cœur » par la communauté et son auteur sera récompensé d'un prix.

Thématique Cette année encore, nous aimerions mettre en lumière nul autre que... VOUS!

On s'intéresse aux activités intergénérationnelles, à la vie communautaire sous toutes ses formes, aux grands rassemblements publics et aux activités de loisirs. En effet, bien que les photos de notre environnement naturel soient toujours acceptées, nous porterons une attention particulière à la vitalité de notre milieu de vie. Nous recherchons un savant mélange d'éléments naturels et de rencontres humaines.

Comment participer ?
Pour participer, vous pouvez soumettre autant de photos que vous voulez et ce, n'importe quand entre aujourd'hui et le 30 octobre 2020.

Envoyez-les en format paysage et de bonne résolution à l'adresse info@riviereouelle.ca (ou grâce au site gratuit www.wetransfer.com). Indiquez dans le corps du message votre nom et vos coordonnées (numéro de téléphone et adresse courriel) ainsi que la date et l'endroit où la photo a été prise.

Notez que nous conservons un droit de regard afin de publier les meilleures photos et nous assurer que les personnes identifiables auront donné leur consentement pour diffusion.

Qui peut participer ?
Tous les mordus de photographie. Que vous soyez amateurs ou professionnels, résidents ou en visite à Rivière-Ouelle, toutes les photos sont les bienvenues.

Prix
La photo qui récolte le plus de votes sera officiellement désignée comme étant la photo « Coup de cœur ». L'auteur de cette photo recevra un certificat cadeau d'une valeur de 100$ pour l'achat de produits régionaux ainsi qu'un exemplaire du livre photographique « Le Kamouraska » de Nicolas Gagnon. La photo « Coup de cœur » sera publiée dans le calendrier et identifiée comme tel.

Droits d'auteur
Au moment de soumettre votre photo à la Municipalité, vous acceptez de concéder gratuitement et pour une durée indéterminée une autorisation lui permettant de reproduire, d'utiliser et de communiquer la photographie au public de quelque façon que ce soit et sur quelque support que ce soit. Au moment de soumettre votre photo, vous nous donnez aussi une garantie que la photographie est originale, que vous en êtes le véritable auteur et qu'elle a été prise à l'endroit indiqué dans la description. Le nom de son auteur accompagnera obligatoirement toute utilisation d'une photographie.

Mot de la technicienne en loisir et vie communautaire

Par Ève-Marie Bélanger

Fête nationale 2020
Les préparatifs pour les festivités de la Fête nationale sont débutés depuis quelques mois; nous aurons une artiste de chez nous pour célébrer la Fête du Québec! Cette année encore, nous offrirons un spectacle au Camping de Rivière-Ouelle. Une petite modification a été apportée au calendrier : les activités auront lieu le 24 juin au lieu du 23 comme inscrit dans le calendrier de la Municipalité. J'en profite aussi pour vous annoncer que les festivités du 35e anniversaire du Camping auront lieu lors de la fin de semaine du 7, 8 et 9 août. Inscrivez ces dates à vos agendas!

RÉPERTOIRE DES ORGANISMES

Un répertoire des organismes est disponible au bureau de la Mairie ou sur le site internet de Cosmoss Kamouraska. Ce mois-ci, je vous présente **Centre d'aubaines La Pocatière :**

Services et activités
Offrir des services d'aide à domicile pour les personnes âgées, les personnes handicapées, les familles en difficulté et pour la population en général. Clientèle ou population ciblée: personnes de 65 ans et plus et personnes de moins de 65 ans vivant une incapacité temporaire ou permanente (sous référence du CISSS BSL)

Récupération et vente de vêtements usagés. Aussi, produits d'usage quotidien : vaisselle, petits électroménagers, accessoires de sport, jouets pour bébé, livres, rideaux, literie, bibelots, etc.

Territoire desservi
La Pocatière et les environs

Coordonnées
901, 5e rue Rouleau
La Pocatière (Québec) G0R 1Z0
(418) 856-2963

Source : Cosmoss Kamouraska

L'éco-bulletin

BACS BLEU ET BRUN : DES RÉPONSES À VOS QUESTIONS SONT SUR LE WEB!

« Est-ce que tous les contenants de plastique vont au recyclage? »

« Je fais quoi avec un paquet de papier déchiqueté? »

Pour trouver la réponse, tapez dans un moteur de recherche (googlez) :

Co-éco : bac bleu, matières acceptées
ou
RECYC-QUÉBEC : qu'est-ce qui va dans le bac

« Une boite à pizza, ça va au bac brun? »

« C'est vrai que la sciure de bois ne va pas au bac brun? »

Pour trouver la réponse, tapez dans un moteur de recherche (googlez) :

Co-éco : bac brun, matières acceptées

Vous voulez poser des questions à un membre de notre équipe?

Ligne-info :

418 856-2628 #0

1-888-856-5552#0
Info@co-eco.org
@coecobsl

Rapport de la directrice générale secrétaire-trésorière concernant l'application de la gestion contractuelle pour l'année 2019 et des contrats 2019.

Aucune problématique à l'application de la politique de gestion contractuelle qui a été adoptée le 7 mai 2019.

Dans le tableau ci-joint vous retrouverez les contrats octroyés au cours de l'année 2019 comportant une dépense de plus de 25 000 $ ainsi que les contrats comportant une dépense de plus de 2 000 $ et totalisant 25 000 $ avec un même contractant pour l'année 2019.

Nom du contractant	$
MRC de Kamouraska	
Transport Adapté	3 405.00
Déplacement de la fibre optique	10 495.00
Travaux dans les cours d'eau	14 140.00
Inspection régionale	36 705.00
Évaluation	35 587.00
Quotes parts	122 940.00
Urbanisme	10 738.00
Total MRC de Kamouraska	**234 010.00**
Transport en vrac St-Denis	
Contrat d'entretien des chemins d'hiver	227 898.00
Entretien des chemins d'été	10 925.00
Enrochement Chemin de la Pointe	223 291.00
Route du Quai et chemin de l'Anse-des-Mercier	703 129.00
Total Transport en vrac St-Denis	**1 165 243.00**
Englobe Corp.	
Route du Quai et chemin de l'Anse-des-Mercier	24 695.00
Analyse de vulnérabilité des sources d'eau potable	17 217.00
Révision des aires de protection du prélèvement d'eau souterraine	35 748.00
Total Englobe Corp.	**77 660.00**
Eco-L'eau	
Contrat pour la gestion de l'eau potable et des eaux usées	**79 134.00**

Construction BML (1988) Inc.	
Chemin de la Pointe	136 281.00
Chemin de la Petite-Anse	41 735.00
Chemin de la Cinquième-Grève Est et Ouest	56 095.00
Chemin Ouellet	10 994.00
Total Construction BML (1988) Inc.	**245 105.00**
Ville de RDL pour site enfouissement	**31 247.00**
Groupe Ultima – Assurances MMQ	**31 120.00**
Régie intermunicipale en protection incendies du Kamouraska-Ouest	**97 212.00**
Régie intermunicipale des matières résiduelles du Kamouraska Ouest	**91 099.00**
WSP Ingénierie pour la Route du Quai et chemin de l'Anse-des-Mercier	**102 308.00**
Grand total	**2 154 138.00**

Rivière-Ouelle

Les bâtons de marche

Par Robert Tremblay, kinésiologue, agent en prévention et promotion de la santé

Choix des bâtons :

- Grandeur unique : Plus robustes, idéals pour les terrains plats
- Ajustables : Parfois plus fragiles, plus polyvalents selon les différentes surfaces

Ajustement :

•De base : Ajuster en fonction de surface plane. À ne changer que si nous arrivons à une montée ou une descente très inclinée et de

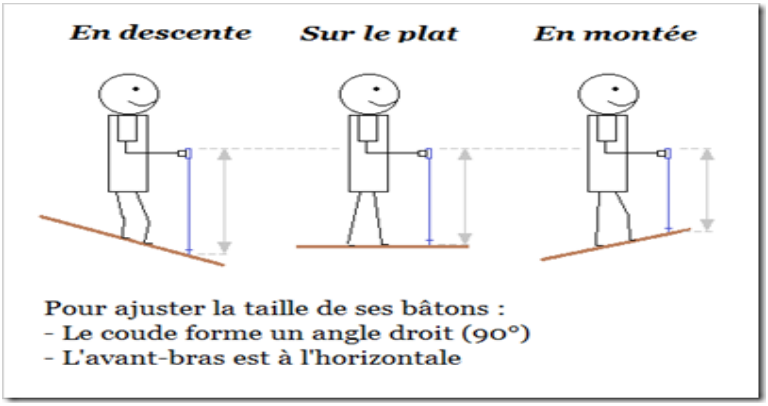

longue durée.

Prix : Leur prix varie de 40 $ jusqu'à environ 160 $, selon leur qualité, leur durabilité, leur poids. Normalement, plus ils sont légers, plus ils sont chers.

Les pointes : Plusieurs choix de pointes s'offrent en fonction de la surface de contact. En vous informant dans les magasins spécialisés, vous pourrez y retrouver des pointes spécifiques aux différentes surfaces, dont la glace et la neige.

Principaux avantages :

- •Réduit les impacts et la charge sur les articulations (meilleure répartition de la charge corporelle)
- •Renforce l'équilibre, la stabilité et diminue les chances de glisser ou de tomber (plus de points d'appui)
- •Réduit la fatigue musculaire du bas du corps
- •Permet de marcher plus vite pour un même effort (rythme de marche plus régulier, de plus longs pas)
- •Améliore la posture de marche (meilleure oxygénation)

Styles de marche :

- •Marche conventionnelle avec point d'appui : Marche avec un ou deux bâtons qui servent surtout à améliorer l'équilibre et à réduire la charge au niveau des jambes.
- •Marche nordique : Exercice complet réquisitionnant la quasi totalité des muscles du corps. Les bâtons servent davantage à la propulsion qu'à la stabilité.

Technique de la marche nordique : Geste naturel, mais qui de mande de la pratique… En marche nordique, les mouvements des bras, des jambes et du corps sont semblables à ceux de la marche ou à ceux du ski de fond. Le **bras s'avance en même temps que la jambe opposée** (bras droit, jambe gauche). Quand votre jambe droite avance, votre bras droit part vers l'arrière et votre bâton suit le prolongement du bras. (Propulsion).

**Truc d'apprentissage: Marcher normalement en laissant glisser les bâtons derrière (ne les tenir que par les dragonnes au niveau des poignets).

Références :

http://www.marcheplaisir.com/pages/marche-nordique-la-technique.html

http://www.fqmarche.qc.ca/index1.asp?id=792

http://www.randonner-malin.com/10-raisons-dutiliser-des-batons-de-randonnee/

http://www.randonner-malin.com/bien-choisir-ses-batons-de-marche

Des millions partis en fumée...

Par Roger Martin

Il semblerait que le gouvernement fédéral est déçu des revenus que lui a rapportés la vente du cannabis depuis sa légalisation. En rendant la consommation de cette substance légale, l'état poursuivait deux objectifs : sortir la consommation du marché noir et générer des taxes qui contribueraient au financement des soins de santé. Or, un an plus tard, le gouvernement a engrangé des revenus de 18M$ alors qu'on espérait en tirer le double ou presque, 35M$. L'état conserve néanmoins son optimisme car il anticipe un bond des revenus en 2020 lesquels devraient atteindre 66M$; c'est quand même bien loin du scénario de départ qui les situait à 100M$ pour la seconde année. Cela m'a rappelé la fable de Lafontaine, *La laitière et le pot au lait*, alors que Perrette va vendre au marché le fruit de son labeur tout en rêvant à ce qu'elle fera avec l'argent qu'elle obtiendra …. jusqu'au moment ou elle perde pied et renverse son ''pot'' : adieu veau, vache, cochon, coùvée…. et santé!

Source : A. Mckenna, 10 choses à savoir mardi dans lesaffaires.com du 4 février 2020

Gagnon-Belzile	Suivez les traces des fils de Robert Gagnon et Marie Parenteau, Jean et Jacques Gagnon, et de leurs descendants de Rivière-Ouelle à La Pocatière, en passant par Saint-Pacôme.

ROBERT GAGNON, né en 1628 dans le Perche, arrive en Nouvelle-France vers 1655. Il figure parmi les cinq Gagnon qui y migrent au XVIIe siècle. En avril 1656, il obtient une concession à Sainte-Famille-de-l'île-d'Orléans. En octobre de l'année suivante, Robert épouse Marie Parenteau arrivée en Nouvelle-France peu de temps auparavant. Marie, alors âgée d'une quinzaine d'années, est la fille d'Antoine Parenteau et d'Anne Brisson de La Rochelle.

De l'union de Robert et Marie naissent dix enfants, dont Jean et Jacques, ancêtres des Gagnon de Rivière-Ouelle. Leur fils Jean est le premier Gagnon à s'établir dans la seigneurie de la Bouteillerie à la fin du XVIIe siècle. Son frère Jacques le suit après 1704. Comme d'autres arrivants, il pourrait avoir été attiré par l'abondance des terres arables ou le potentiel de la pêche et de la chasse pour subvenir à ses besoins. Durant cette période de peuplement, il côtoie des Malécites et des Micmacs qui fréquentent cette partie de la Côte-du-Sud.

Robert Gagnon et Marie Parenteau sont les ancêtres de la majorité des Gagnon de la Côte-du-Sud et de la totalité des Belzile du Québec. Robert avec ses petits-cousins, les frères Mathurin, Jean et Pierre Gagnon, sont les ancêtres de tous les Gagnon d'Amérique.

Parmi leurs nombreux descendants, soulignons quelques noms connus tels que l'écrivain américain Jack Kerouac, le musicien compositeur André Gagnon, l'imitateur André-Philippe Gagnon, le comédien René Gagnon et l'auteure-compositrice-interprète Klô Pelgag.

À la fin du XXe siècle, le patronyme Gagnon figure au 2e rang des noms de famille du Québec avec environ 59 800 porteurs de ce nom.

En 2005, on estime que les familles Gagnon et Belzile regroupées comptent près de 72 000 descendants au Québec et 8 000 autres dans le reste du Canada.

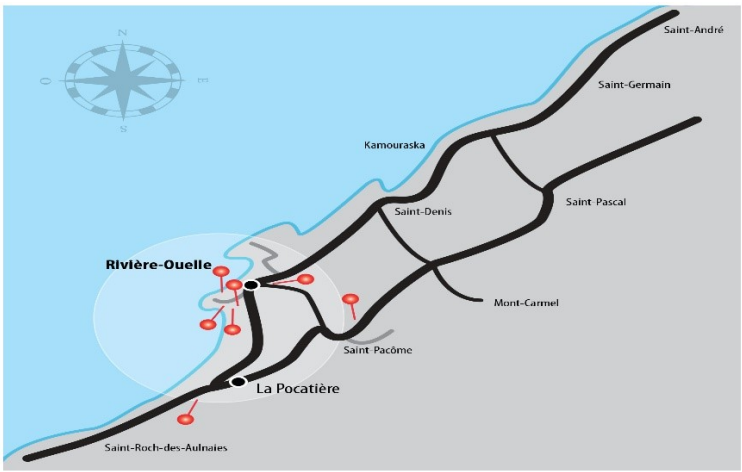

Des nouvelles de…

Projektion 16-35 lance un nouveau site web, mieux adapté aux besoins de sa clientèle et de ses partenaires. Le site **projektion16-35.ca** propose un nouveau visuel repensé ainsi qu'un design épuré et adaptatif, peu importe l'appareil utilisé.

Le site de Projektion 16-35 se veut une vitrine pour l'ensemble des services en persévérance scolaire, en recherche d'emploi, en développement de projets, en détermination d'un projet de vie et en établissement au Kamouraska. Il sert à la fois de moyen de diffusion d'informations et de référence pour ses services. Le nouveau site comprend également un calendrier des événements. Cette nouvelle fonctionnalité permet de regrouper au même endroit les activités proposées par tous les services de Projektion 16-35. La création du site web a été réalisée par François Coulombe, artisan du web et la direction artistique par Cathy Lemieux de Signé Cathy Design.

À propos
Projektion 16-35 est la référence des 16-35 ans du Kamouraska depuis 1985. Sa mission est de permettre aux jeunes adultes de se réaliser sur le plan professionnel et, plus globalement, sur les plans personnel et social.

Vous avez besoin d'un transport pour aller faire vos commissions, aller voir le médecin ou toutes autres raisons, appelez Trans-apte au 418 308-0956.
«Payez votre aller, nous payons votre retour»
Départ de Rivière-Ouelle vers l'est ou vers l'ouest du lundi au vendredi à 9 h - 9 h 30 - 14 h 30.
D'autres possibilités s'offrent à vous, vous n'avez qu'à communiquer avec Trans-apte.
Trans-apte inc.
Services de transport adapté et collectif
Demandez un reçu au chauffeur et venez vous faire rembourser votre retour à Rivière-ouelle au bureau municipal.

Roberto Ouellet Excavation
R.B.Q. : 8345-1716-18
Téléphone : 418 856-6764
Cellulaire : 418 894-0262
141, anse des Mercier
Rivière-Ouelle (Québec) G0L 2C0
ro.excavation@hotmail.com
Excavation
Terrassement
Fosse septique
Champs d'épuration
Marteau hydraulique
Caméra d'inspection de drain de fondation
Pose et réparation de drain français
Réparation de fondation

MOT DE LA DIRECTRICE GÉNÉRAL des 50+

Par Denise Gagnon, Carrefour 50 + du Québec

Bonjour à vous tous chers membres !

Une nouvelle année s'annonce chargée de projets, de nouveautés et bien sûr de belles rencontres. Bientôt, chaque club tiendra son assemblée générale et certains d'entre vous nous quitteront après plusieurs années de bénévolat soutenu au sein de votre conseil d'administration. Merci pour cette belle et grande implication ! Qui prendra la relève… c'est toujours un défi !

On sait tous que les aînés sont de plus en plus occupés et sollicités à s'impliquer dans diverses organisations ou comités. Il ne faut pas hésiter à demander de l'aide aux membres pour assurer la continuité du club. On le sait, la générosité des aînés est reconnue !

Les Clubs des 50 ans, ce n'est pas seulement devenir membre pour obtenir des rabais, c'est bien plus que cela. C'est :

- permettre à des gens de sortir de la solitude, de parler et de partager leur vécu;
- sociabiliser et se faire de nouveaux amis ;
- partager ses connaissances, ses compétences, ses passions ;
- participer à des rencontres diversifiées organisées par votre club et/ou par le Carrefour ;

Voilà pourquoi il est important de s'impliquer dans son club et d'en faire un lieu de rassemblement amical, jovial et dans lequel les membres peuvent venir se ressourcer et retrouver le sourire.

Ensemble, soyons des PHARES, des mentors, des leaders et fiers d'appartenir à cette grande famille qu'est le Carrefour 50 + du Québec.

On se voit prochainement à votre assemblée de secteur !

CARREFOUR 50 + du QUÉBEC

Bonne Saint-Valentin et Passez un bel hiver !

Le CLUB DES 50+ vous invite à son AGA

Par Germaine B., présidente

Date : 15 avril 2020 à 13h30
Lieu : Sous-sol de la Sacristie.

Nous vous attendons en grand nombre.
Il nous reste quelques postes à combler pour notre CA.
Vous désirez vous impliquer?... Alors, inscrivez-vous en remplissant un formulaire.
Vous pouvez rejoindre Ginette : 418 856-5915 ou Germaine : 418 856-4884

Un léger goûter sera servi.

L'éco-bulletin

OUI, LES SACS COMPOSTABLES VONT DANS LE BAC BRUN !

« Mon seau de cuisine à résidus organiques, je n'ai pas le temps de le laver… »

« Je n'aime pas transvider mon seau de cuisine dans mon bac brun... »

« Je n'ai pas envie de gérer des petits vers blancs dans mon bac en été… »

… il y a des solutions pour répondre à ces préoccupations légitimes!

UTILISEZ DES SACS EN BIOPLASTIQUE COMPOSTABLES

COMPOSTABLE
www.compostable.info

compostable

COMPOSTABLE
BPI | US COMPOSTING COUNCIL

Attention!

- Biodégradable n'est pas synonyme de compostable
- Remisés pendant plusieurs mois, les sacs compostables peuvent se dégrader

Vous voulez d'autres trucs et solutions?

Co-éco

Ligne-info :
418-856-2628 #0
1-888-856-5552 #0
Info@co-eco.org
www.co-eco.org

L'alcoolisme

affecte non seulement l'alcoolique,
mais aussi tout le monde autour de lui.
Al-Anon est un programme
de soutien mutuel pour toute personne
préoccupée par la consommation
d'alcool d'une autre personne.

Réunions hebdomadaires : tous les lundis soir, 20h, salle Ernest-Ouellet du Centre communautaire, à Saint-Pascal.

Réunions mensuelles, chaque 2e jeudi du mois, 10h a.m. au même endroit.

Quoi faire au Kamouraska

Voici les événements **pour la famille** au Kamouraska
ainsi que l'**Agenda des parents.**
Pour voir tous les événements, visitez notre site Internet.
Au plaisir de vous y voir !

Course de la rivière Ouelle : la cinquième édition aura lieu le 28 juin 2020

Par Jacques Duval

La cinquième édition de la Course de la rivière Ouelle aura lieu le 28 juin prochain. Au fil des ans, cette course est devenue un rendez-vous prisé des coureuses et coureurs. L'événement reçoit également l'appui indéfectible de plusieurs commanditaires. Au premier chef, la course peut compter sur la générosité de Tourbières Lambert qui appuie l'événement depuis ses débuts à titre de commanditaire principal.

L'an passé, 538 personnes s'étaient inscrites à la course et près de 500 participants ont effectivement terminé leur parcours. Comme les coureurs sont généralement accompagnés de quelques personnes, on peut dire que plus de 1 500 personnes ont fréquenté le site de la course. En 2019, 223 personnes inscrites à la Course étaient des résidents de la MRC de Kamouraska (55 de Rivière-Ouelle), 54 de la MRC de l'Islet et 49 de la MRC de Rivière-du-Loup. Bien qu'une bonne part des participants soit de la région, plusieurs proviennent de d'autres régions du Québec dont un bon contingent de Lévis, de Québec et de Montréal. On peut dire que le rayonnement de la course s'agrandit d'une année à l'autre.

Motivés par le succès de participation de l'an passé, les organisateurs de la course sont en action pour préparer la prochaine édition. L'organisation d'un tel événement exige une foule de préparatifs vous vous en doutez bien, et beaucoup de bénévoles. Vous voulez vous aussi être dans la course? Donnez votre nom pour faire partie des nombreux bénévoles qui donnent un coup de main le jour de la course. Il suffit de contacter la responsable du recrutement des bénévoles Nancy Fortin au numéro suivant : 581-337-0731. Nous avons besoin de signaleurs, de cyclistes pour accompagner les coureurs, de préposés à l'accueil, au stationnement, à la distribution de l'eau, etc.

Les membres du Comité organisateur de la Course 2020 sont Vanessa Michaud, Francis Ouellet, Rachel Rioux, Marie-Hélène Morneau, Dario Gagnon, Nancy Fortin, Audrey Dubois, Jacques Duval. Le comité peut également compter sur l'appui de la technicienne en loisir de la municipalité, Ève-Marie Bélanger.

Vous êtes un adepte de la course à pied ou encore, vous songez à faire l'essai de cette activité physique, vous pouvez vous inscrire immédiatement. Ainsi, vous pourrez mieux planifier votre programme d'entraînement des prochains mois.

Vous voulez en savoir plus sur la course ou pour vous inscrire, consultez le site Internet à l'adresse suivante : www.coursedelariviereouelle.com ou encore, voyez la page Facebook : www.facebook.com/coursedelariviereouelle/

Course de la rivière Ouelle

Rivière-Ouelle
OFFRE D'EMPLOI
La Municipalité de Rivière-Ouelle est à la recherche d'animateurs et d'un animateur-responsable pour le camp de jour 2020!
Pour tous les détails, visitez le site internet de la Municipalité dans l'onglet ma municipalité / offres d'emplois

Au retour d'une absence de plus de 7 jours, testez vos avertisseurs de fumée et de monoxyde de carbone.

APRÈS-MIDI JEUX DE SOCIÉTÉ
Rivière-Ouelle
DATE : 21 MARS | HEURE : 13 H À 17 H
LIEU : SOUS-SOL DE L'ÉGLISE | COÛT : GRATUIT
INSCRIPTION : AUCUNE INSCRIPTION OBLIGATOIRE

Après m'avoir lu, mettez-moi au bac bleu!

DÎNER COMMUNAUTAIRE

Partagez un bon repas en bonne compagnie!

Rivière-Ouelle

Dès *midi*

À *la salle du* Tricentenaire

Menu du 18 mars

- Soupe aux choux
- Assiette chinoise
- Gâteau reine Élisabeth

Aucun billet ne sera vendu à la porte.

Vous avez jusqu'au 13 mars pour acheter votre billet à la Mairie au coût de 15 $.

Vous avez besoin d'un transport? Dites-le-nous !

Surveillez le prochain Rivière Web pour connaître les détails du prochain dîner!

Pour information: 418 856-3829

ACTIVITÉ FAMILIALE HIVERNALE

Rivière-Ouelle

29 février | 13 h à 16 h

Salle du Tricentenaire

111, rue de l'Eglise Rivière-Ouelle

BUBBLE SOCCER

JEU GONFLABLE

COURSE DE CHIENS

CHOCOLAT CHAUD

GRATUIT

URLS Bas-Saint-Laurent

Unité Régionale de Loisir et de Sport du Bas-Saint-Laurent

Par François Chalifour

Pour mieux profiter de votre biblio…le service des demandes spéciales!

Les habitués de la bibliothèque le connaissent bien ce service et en profitent largement. Ainsi, depuis l'ouverture de la bibliothèque (mai 2001), les bénévoles ont répondu à plus de 4 600 demandes spéciales et pour les lecteurs et lectrices avides de nouveautés ou de séries complètes, ce service est tout simplement économique et durable. Faisons le compte : 4 600 volumes à 25$ chacun en moyenne = 115,000 $. Et de plus, ces volumes sont disponibles pour les autres abonnés par la suite. Vous entendez parler d'un volume et vous l'avez vu en librairie à 39.95$; vous avez pris en note son titre et son auteur…, venez à la bibliothèque avec cette information et remplissez le feuillet de demande. Dès que le volume est arrivé pour vous (attente de 2 à 4 semaines), nous vous appelons et le tour est joué. En fait, le Réseau Biblio répond positivement à plus de 85% des demandes. Et toutes les catégories de volumes sont disponibles : romans, documentaires, BD, livres-jeunesse etc. Alors n'attendez plus!

Suggestions de lecture

Cette chronique *vous propose* des volumes qui sont parfois à la bibliothèque et parfois non. Dans le cas où vous ne trouvez pas les volumes sur les rayons, vous pourrez toujours les obtenir en remplissant le billet de demandes spéciales à la bibliothèque. Notez que les descriptions des volumes suggérés sont tirées des catalogues des éditeurs ou des libraires.

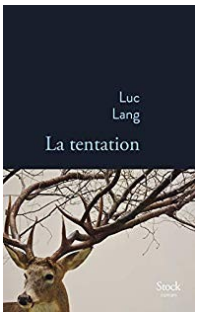

La Tentation, Luc Lang, août 2019, 354 pages, Prix Médicis 2019

C'est l'histoire d'un monde qui bascule. Le vieux monde qui s'embrase, le nouveau qui surgit. Toujours la même histoire… et pourtant. François, chirurgien, la cinquantaine, aime chasser. Il aime la traque, et même s'il ne se l'avoue pas, le pouvoir de tuer. Au moment où il va abattre un cerf magnifique, il hésite et le blesse. À l'instant où il devrait l'achever, il le hisse sur son pick-up, le répare, le sauve. Quel sentiment de toute-puissance venu du fond des âges l'envahit ? Quand la porte du relais de chasse en montagne s'ouvre sur ses enfants, que peut-il leur transmettre ? Une passion, des biens, mais en veulent-ils seulement ?

Son fils, banquier, a l'avidité du fauve. Sa fille, amoureuse éperdue, n'est plus qu'une bête traquée. Ce sont désormais des adultes à l'instinct assassin. Qui va trahir qui ? Luc Lang a écrit ici son histoire familiale de la violence. Son héros croit encore à la pureté. Cet ample roman nous raconte superbement sa chute et sa rédemption. *À la bibliothèque*

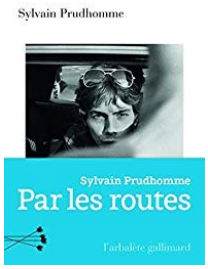

Par les routes, Sylvain Prudhomme, octobre 2019, 296 pages, Prix Fémina 2019

«J'ai retrouvé l'autostoppeur dans une petite ville du sud-est de la France, après des années sans penser à lui. Je l'ai retrouvé amoureux, installé, devenu père. Je me suis rappelé tout ce qui m'avait décidé, autrefois, à lui demander de sortir de ma vie. J'ai frappé à sa porte. J'ai rencontré Marie.» Avec Par les routes, Sylvain Prudhomme raconte la force de l'amitié et du désir, le vertige devant la multitude des existences possibles. *À la bibliothèque*

Le Végétarien flexible , Jo Pratt, octobre 2018

Être végétarien flexible, qu'est-ce que c'est? C'est réduire les quantités de viande et de poisson dans son alimentation, choisir les moments où l'on en mange ou n'en consommer que s'ils sont biologiques. C'est être végétarien, mais inviter sa famille ou ses amis à table sans les priver. C'est aussi rechercher des ingrédients plus durables, respectueux de la planète et meilleurs pour la santé, voire moins coûteux.

Bref, être végétarien flexible, c'est adapter sa cuisine à ses besoins. Petits-déjeuners, brunchs, soupes et bouillons, petites et grandes assiettes, trempettes… Des recettes savoureuses et adaptables pour tous.

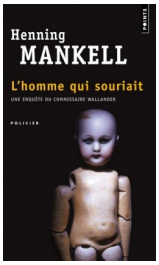

L'homme qui souriait , Henning Mankell, mai 2006, 361 pages

Une chaise au milieu de la route, dans le brouillard. Et sur cette chaise, un mannequin de taille humaine. Le vieil avocat Gustaf Torstensson freine brutalement, sort de sa voiture. Ce sera son dernier geste d'homme vivant. Pendant ce temps, le commissaire Kurt Wallander erre sur les plages infinies de l'île danoise de Jylland. Il est venu là pour prendre une décision : quitter définitivement la police. C'est

alors qu'une vieille connaissance, l'avocat Sten Torstensson, fait irruption dans sa retraite de vent et de dunes. Son père est mort sur une route aux environs d'Ystad ; il refuse de croire à la thèse de l'accident. Wallander, lui, refuse de l'aider. Mais le jour où il retourne au commissariat pour signer enfin sa lettre de démission, il apprend l'assassinat de Sten Torstensson…Wallander déchire sa lettre.

Dans la traque qui s'engage alors, il découvre un réseau criminel d'une nature effrayante. Derrière, tirant les ficelles, se profile un homme singulier. Un homme élégant et sûr de lui, habitué à ce qu'on lui obéisse. Un homme qui sourit toujours.

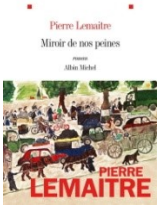

Miroir de nos peines, Pierre Lemaître, janvier 2020, 500 pages

Avril 1940. Louise, 30 ans, court, nue, comme folle, boulevard du Montparnasse. Pour découvrir le secret de famille qui l'a jetée là, Louise devra plonger dans une autre folie : cette période sans équivalent dans l'histoire où la France entière, saisie par la panique, sombre dans le chaos, faisant émerger les héros et les salauds, les menteurs, les lâches... Et quelques hommes de bonne volonté.

Il fallait toute la verve et la générosité d'un chroniqueur hors pair des passions françaises pour saisir la grandeur et la décadence d'un peuple broyé par les circonstances. Secret de famille, grands personnages, puissance du récit, rebondissements, burlesque et tragique... Le talent de Pierre Lemaitre, prix Goncourt pour Au revoir là-haut, est ici à son sommet

OUVERTURE DE LA BIBLIOTHÈQUE MUNICIPALE : LUNDI ET MERCREDI DE 19H À 20H SAUF LES JOURS FÉRIÉS. ECOLE VENTS ET MARÉES, PORTE ARRIÈRE, 2è ÉTAGE. INFO : FRANÇOIS CHALIFOUR, 418 856-5493, frankychalif@gmail.com

STATIONNEMENT DEVANT L'ÉCOLE SVP (EN ÉTÉ)

Soyez informé immédiatement quand ça compte !

Inscrivez-vous à notre système personnalisé d'alertes concernant votre municipalité.

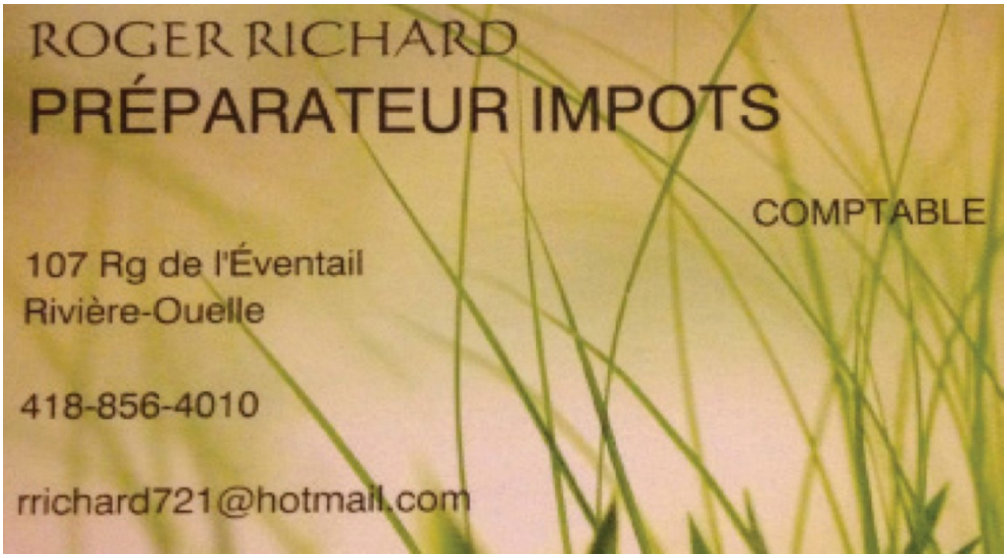

Émondage Marc Lizotte

Arboriculteur professionnel depuis plus d'une décennie!

Abattage et démontage d'arbres
Émondage et élagage
Taille de haies de cèdre
Plantation, fertilisation et contrôle des maladies
Taille et plantation d'arbres fruitiers
Service de nacelle
Déchiquetage / extraction de souches
Déboisement de terrains

(418) 866-9622

Course de chiens du Kamouraska

29 fév. et 1 ier mars 2020

Bourse de $ 8,000.00

Classe		Départ
Illimitée		10 h : 00
6 chiens		12 h : 30
4 chiens	Bourse à confirmer	14 h : 30

Tirage des positions le vendredi soir 20 h : 00

À la Baleine Endiablée inc. de Rivière-Ouelle

Souper BBQ le 29 février à 17 h :00 au sous-sol de l'église

Réservation et info : 418-852-1463 le soir de jour 418-856-2963

En collaboration avec la Municipalité de Rivière-Ouelle : 418-856-3829

Remise des bourses le dimanche vers 16 h : 00

Club course de chiens de Saint-Gabriel de Kamouraska Inc. 99,rue Lewis, Saint Gabriel G0L 3E0

MESSAGE À NOS ENTREPRISES DE RIVIÈRE-OUELLE ET DE LA RÉGION

Notre journal est distribué chaque mois à plus de 455 résidents de Rivière-Ouelle.

Pour que votre entreprise jouisse d'une plus grande visibilité dans notre village et qu'elle y soit mieux connue, réservez un espace publicitaire dans nos pages. Choisissez le format et le nombre de parutions qui conviennent à vos besoins.
Ci-joint nos tarifs....

Format	1 parution	6 parutions	12 parutions
Carte d'affaires (3,5 po x 2,25 po)	13,25$	50,50$	72,00$
Bannière ¼ page (7,25 po x 2,25 po)	18,00$	79,00$	130,00$
¼ page (3,5 po x 4,5 po)	18,00$	79,00$	130,00$
½ page (7,25 po x 4,5 po)	20,50$	93,50$	144,00$
1 page (7,25 po x 9,25 po)	75,00$	450,00$	900,00$

Pour toute autre information sur le sujet, communiquez avec : Roger Richard 418 856-4010 ou rrichard721 hotmail.com

Trans-apte inc.
Services de transport adapté et collectif

418 308-0956

Saviez-vous que Trans-apte organise des déplacements « porte-à-porte » en dehors des circuits réguliers?

Contactez notre répartitrice la veille avant 14h pour planifier votre sortie.

Horaire des circuits réguliers du lundi au vendredi :

- **Rivière-Ouelle** vers **La Pocatière** : 9h00 / 9h30 / 14h30
- **La Pocatière** vers **Rivière-Ouelle** : 8h15 / 13h45
- **Rivière-Ouelle** vers **St-Pascal** : 9h00 / 9h30 / 14h30
- **St-Pascal** vers **Rivière-Ouelle** : 8h00 / 9h00 / 13h30

Pour plus de renseignements, contactez-nous du lundi au vendredi entre 8h et 16h.

Conte de Fée
RÉPARATION & VENTE :
• LAMPE ALADIN
• LAMPE À L'HUILE
•LAMPE ÉLECTRIQUE
• LUMINAIRE ANTIQUE ET NEUF
196, Route 132, Rivière-Ouelle, Québec G0L 2C0
Tél.: 418 856-4009 Cell.: 418 714-8950

Alimentation COOP IGA La Pocatière, présente dans votre communauté !
161, route 230 ouest, La Pocatière, 418-856-2667
J'ACHÈTE LOCAL
et j'encourage
mon voisinage !
IGA
Alimentation Coop
La Pocatière
VOUS REMERCIE
d'appuyer
vos commerces
de la région

Services offerts
Studio VM
Beauté · Santé · Déco
Tout sous un même toit chez Studio VM:
. massage, enveloppement,
. balnéothérapie, soin du visage,
. pédicure, manucure,
. vernis gel,
. design intérieur, plans d'aménagement...
www.studiovm.info / 418-371-7171

Nouvelle promotion pour un Rivelois !...

Par Roger Martin

Deux petites années se sont à peine écoulées depuis que nous avions souligné dans nos pages, la nomination de notre concitoyen Marcus Deschênes au poste de directeur général des entreprises Transport et Garage Gilmyr de Montmagny. Dans le Rivière Web de février 2018, je vous racontais comment depuis son arrivée au sein de l'entreprise magnymontoise en 2007, il avait gravi les échelons faisant ses débuts comme chauffeur, puis successivement répartiteur, responsable de la division remorques ouvertes, directeur des opérations pour se retrouver à ce moment-là dans le siège de directeur général. Sans doute a-t-il su démontrer à ses patrons qu'il avait l'étoffe pour accéder à l'échelon supérieur. Cette fois à 46 ans, il vient d'arriver au sommet de la pyramide organisationnelle : il est promu président directeur général en devenant l'actionnaire principal des deux entreprises.

Après avoir démarré Gilmyr en 1993, les fondateurs ont décidé de tirer leur révérence tout en conservant une participation minoritaire dans l'entreprise. La flotte de Gilmyr compte maintenant 109 camions et 370 remorques; vous les croisez fréquemment en empruntant l'autoroute 20 ou même en circulant sur les axes routiers régionaux …. comme s'ils étaient partout. À cette armada s'ajoutent 25 routiers partenaires qui acceptent d'effectuer des dessertes plus locales ou régionales. L'entreprise dispose aussi depuis 2016 d'un terminal d'entreposage à Longueuil pour faciliter les interconnexions avec les transporteurs Américains, étant donné que 40% du volume d'affaires de Gilmyr se fait avec les États-Unis. Cette infrastructure campée à un endroit stratégique a permis à l'entreprise de doubler le volume d'affaires de sa division Maritimes-Ontario. Gilmyr enfin, c'est 306 employés : 285 à Montmagny et 21 à Longueuil. En somme, un fleuron de l'économie sur la Côte-du-Sud.

Je suis toujours impressionné par ces personnes qui gravissent allègrement les échelons au sein des entreprises sans s'être mérité une batterie de diplômes dans les grandes écoles; c'est comme si elles possédaient un don particulier, comme si elles étaient nées avec telle ou telle habileté naturelle pour organiser le travail, pour anticiper les changements ou pour être en mesure de s'adapter aux nouvelles réalités. C'était et cela continuera d'être le terrain de jeu de Marcus. Je suis certain que sa principale préoccupation en ce moment, cela ne doit pas être les 109 camions mais bien plus les 306 employés de Gilmyr. Une entreprise de transport a besoin de chauffeurs et le secteur est confronté à une pénurie; le recrutement et la rétention de cette main-d'œuvre posent d'énormes défis à cause des innombrables contraintes comme les tempêtes, les distances, les embouteillages, les délais à respecter sans oublier les nombreuses règlementations en vigueur selon les provinces et les états dans ce secteur d'activités. Cela laisse moins de place pour la conciliation travail-famille. Mais voilà, Marcus, est familier avec cet univers et sûr de lui, il entreprend résolument de relever ce nouveau défi. Nous te souhaitons bonne chance et prends bien soin de toi parce qu'il y a maintenant pas mal de gens qui comptent sur toi!

Source : Bulletin Transport routier du 11 février 2020

Café-rencontre

La Table d'harmonisation vous convie au Café-rencontre.

Mercredi 4 mars 2020 à 13h30
Exceptionnellement
à la Salle du Conseil de la Mairie

L'alimentation anti-inflammatoire

Conférencière : Suzanne Malenfant, médecin

Découvrir l'alimentation anti-inflammatoire. Venez apprendre ce que ces aliments et non suppléments procurent comme bienfaits pour notre santé!

Bienvenue à tous!

Café et collation offerts
par la Table d'harmonisation
Contribution volontaire

Il y a possibilité de transport selon la disponibilité, au besoin, appelez Lison Deschamps à la Municipalité au 418 856-3829 poste 201.

Mars 2020 C'est le printemps !!!

Dimanche	Lundi	Mardi	Mercredi	Jeudi	Vendredi	Samedi
1 Course de chiens	2	3 Club de marche	4 Café-rencontre	5	6	7
8 Journée internationale de la femme	9	10 Le Rivière WEB Tombée Club de marche	11	12	13	14
15	16	17 Club de marche	18	19 Ça sent le printemps	20	21 PM Jeux de société
22	23	24 Le Rivière WEB Distribution Club de marche	25	26	27 Activité du Club des 50+	28
29	30	31 Club de marche	Semaine de relâche scolaire du 1 au 7 mars			

Légende

- Bibliothèque de 19 h à 20 h
- Bingo
- Cartes
- Dîner communautaire
- Pétanque
- Séance du conseil à 20 h
- Compost
- Recyclage
- Déchet
- Portes ouvertes
- Entraînement adapté

LE KAMOURASKA .COM